REFLETS morges
VILLE DE MORGES

MORGES – BULLETIN D'INFORMATION COMMUNAL – JUIN 2021 – REFLETS N°42

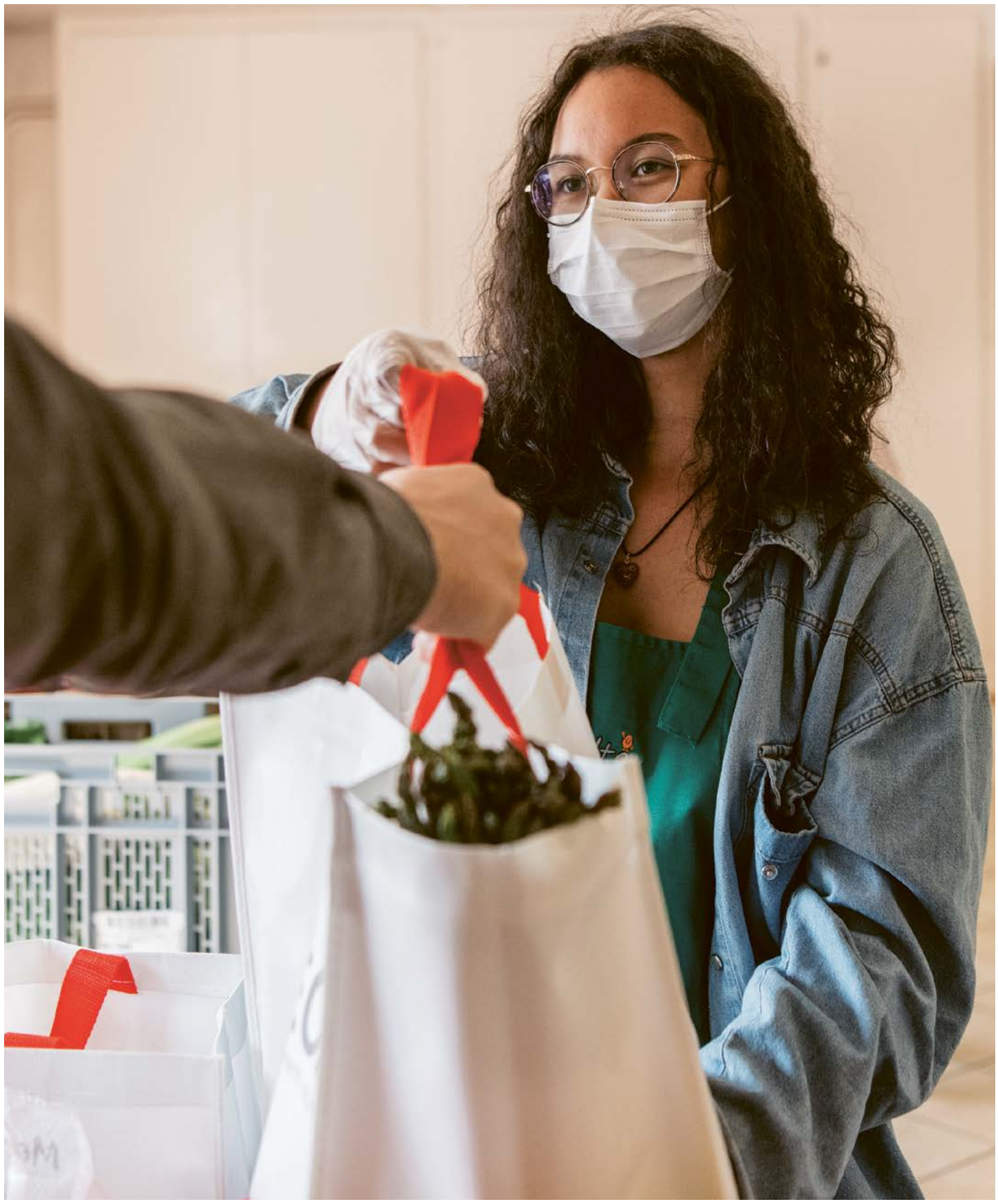

3 Mobilité
Rouler électrique

6 Nouvelle apicultrice
Rachel Velten

8 Le Livre sur les quais
De retour vers le lac

4-5 Précarité – la Ville et les associations se mobilisent

Editorial

La crise du coronavirus a renforcé les situations de précarité dans lesquelles vivent des habitantes et des habitants de notre commune, comme dans le reste du canton. Elle a aussi mis en lumière les failles de notre système social qui n'est pas accessible à certaines personnes.

Cette crise nous rappelle que 20 % de pertes de revenus quand on se retrouve en réduction de l'horaire de travail (RHT), soit au chômage partiel, c'est beaucoup pour des ménages dont le budget est déjà serré. Certes, ce n'est pas une nouveauté, la loi suisse sur le chômage prévoit, en effet, une perte de 20 % de salaire quand on se retrouve au chômage. Ce qui change, c'est que le nombre de personnes concernées permet de réaliser à plus large échelle les conséquences de l'application de la loi.

Face à cette situation, les associations comme les communes ont dû adapter leurs dispositifs pour répondre à une demande grandissante dans des délais brefs et en tenant compte des impératifs liés à la crise COVID. La Municipalité salue à cette occasion la qualité du travail de l'ensemble des partenaires de l'action sociale qui s'impliquent sur le territoire morgien. Le Grand angle de ce numéro de *Reflets* permet de mettre en valeur l'engagement, souvent bénévole, des associations.

Ces articles ont aussi comme objectif de faire connaître aux personnes qui en ont besoin les prestations sociales qui existent, ainsi que les portes d'entrée pour les obtenir. C'est également l'occasion, pour la Municipalité, de répéter qu'il n'y a pas de honte à avoir besoin d'un coup de pouce.

Rappelons qu'en Suisse, les prestations de l'aide sociale ne sont pas automatiques. Nous vous encourageons à franchir les portes des instances qui sont là pour vous soutenir si vous en avez besoin.

Sylvie Podio,
municipale Cohésion sociale et logement

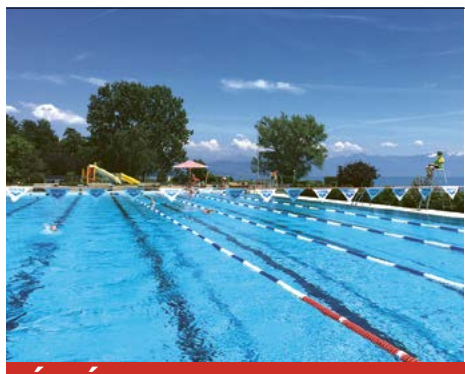

La piscine du Parc fait le plein d'activités

Les bassins olympiques et non nageurs de la piscine du Parc offre un environnement idéal à la pratique de la natation, mais pas seulement! Dès le 7 juin, plusieurs activités tout public sont à nouveau proposées à un tarif accessible.

Dans l'eau ou sur la terre ferme, des cours d'aquafitness et de yoga sont proposés chaque semaine au tarif de CHF 10.–, ainsi que des cours d'aquabike au prix de CHF 15.– (entrée à la piscine comprise). Le programme complet, la réservation et le paiement des cours sont disponibles dès maintenant, sur **piscinemorges.ch** ou directement à la caisse durant les horaires d'ouverture. Attention à ne pas réserver trop tardivement les cours d'aquabike, car ceux-ci sont limités à 10 personnes.

Si les directives COVID le permettent, de nouveaux évènements verront le jour cette année: Rivella Water Champ Morges les 19 et 20 juin 2021 et Samedi multiactivité le 21 août. Restez connectés!

Plus d'infos: piscinemorges.ch et facebook.com/sportsmorges

Emilie Jaccard, déléguée au sport

Réchauffement
Les arbres, des climatiseurs pour la ville

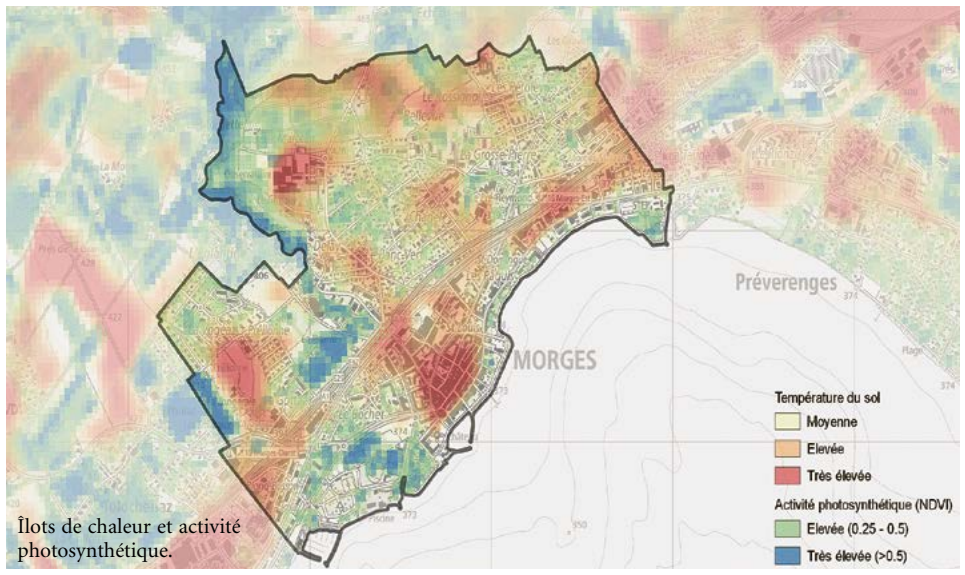

Îlots de chaleur et activité photosynthétique.

L'été en ville, il fait chaud, très chaud… trop chaud parfois. Ce phénomène, connu sous le nom d'«ilots de chaleur urbains», peut faire grimper le mercure de plus de 10 degrés supplémentaires en ville par rapport à la campagne avoisinante. Heureusement, des solutions existent: poser des climatiseurs naturels dans les rues, les parcs et les jardins. Cet été, la Ville de Morges en a posé dans la Grand-Rue. À découvrir dès juin et jusqu'en septembre 2021.

Pour la Semaine de l'environnement, une trentaine d'arbres en pot ont été disposés dans la Grand-Rue afin d'aborder le sujet du phénomène d'ilots de chaleur urbains. Bien qu'ils ne rafraichiront pas autant que leurs homologues en pleine terre, ces arbres apporteront malgré tout une agréable sensation de fraicheur et de nature en plein centre-ville.

Les facteurs d'ilots de chaleur
Les façades et les sols imperméables emmagasinent la chaleur le jour pour la restituer durant la nuit. Par ailleurs, outre le manque de surfaces perméables favorisant l'infiltration des précipitations, la densité du tissu bâti empêche l'air frais de circuler en pleine ville.

Au-delà de l'inconfort ressenti, cette augmentation des températures est un vrai problème de santé publique. Il est urgent d'agir afin que la ville reste un lieu de vie accueillant pour l'humain. Heureusement, des climatiseurs naturels existent et sont d'une efficacité redoutable pour rafraichir le climat.

Un brumisateur naturel
Avez-vous déjà remarqué combien l'ombre d'un arbre est plus fraiche que celle d'un parasol? Les arbres, en plus de limiter le rayonnement solaire, captent l'eau du sol et la restituent à l'atmosphère sous forme de microgouttelettes rafraichissantes. On peut estimer qu'un arbre mature représente l'équivalent de cinq climatiseurs.

Pour évaporer une telle quantité d'eau, l'arbre a besoin à son pied d'un sol perméable et riche en matière organique permettant à l'eau de s'infiltrer et de se stocker. En ville, rares sont les endroits disposant de telles conditions. Dans la Grand-Rue par exemple, la plantation d'arbre en pleine terre est actuellement impossible. Voilà pourquoi ce sont des arbres en pot qui ont été «plantés».

L'installation de tels climatiseurs est vivement recommandée, si possible en pleine terre.

Lara Graz,
adjointe technique à l'Office des parcs et promenades

Un port du Petit-Bois tout neuf

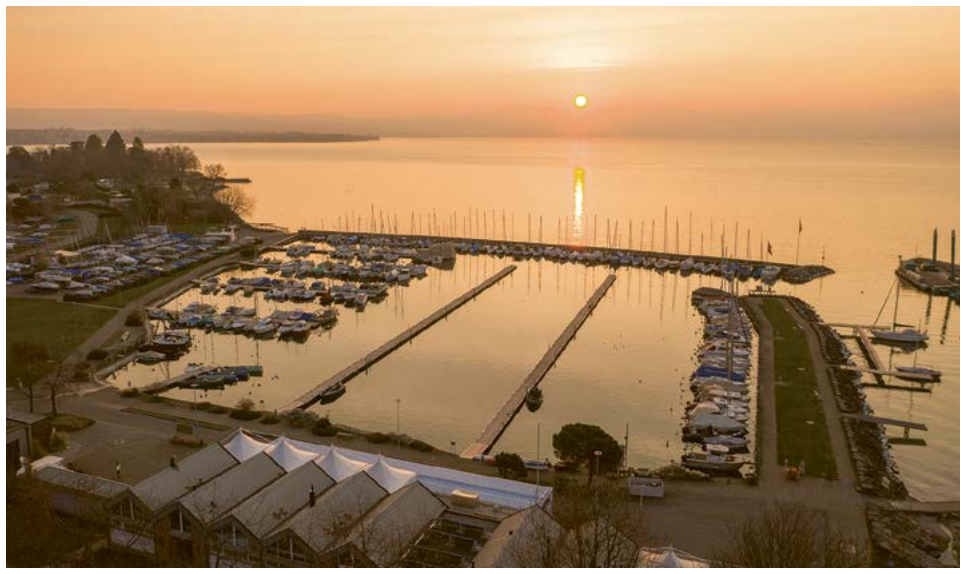

Les promeneuses et les promeneurs attentifs auront remarqué qu'une grande partie des locataires du port du Petit-Bois étaient absents durant cet hiver. Mais où étaient-ils partis? Avaient-ils coulé? Avaient-ils été mangés par le serpent de mer de l'été passé[1]?

Rien de tout cela. Des travaux importants ont été réalisés durant l'hiver pour faciliter les manœuvres et les arrimages des bateaux, mais également procéder à des entretiens nécessaires. Le système d'amarrage des bateaux, arrivé en fin de vie, a été complètement remplacé afin de libérer les chenaux de tout encombrement.

Ainsi, les pontons B et C ont été transformés et 160 bateaux ont été déplacés pour permettre l'exécution des travaux. De grands piliers ont été plantés dans le fond du port et les bouées remplacées par des bras d'amarrage.

Reflets a rencontré Gérard Humbert-Droz (G. H.-D.), garde-port de la Ville de Morges, pour en savoir plus.

Combien de temps ont duré les travaux?
G. H.-D.: Ils ont débuté mi-novembre et se sont terminés fin avril 2021.

Qu'avez-vous fait des bateaux durant le chantier?
G. H.-D.: Tout d'abord, nous avons écrit aux propriétaires pour leur demander de trouver une autre place durant les travaux. Pour celles ou ceux qui n'ont pas trouvé de solutions, nous avons utilisé les places disponibles dans les autres ports à Morges ou dans les communes voisines et le reste des bateaux ont été entreposés au camping TCS.

Avez-vous eu des surprises durant les travaux?
G. H.-D.: En grande majorité, tout s'est bien passé et il est à relever que toutes les entreprises impliquées ont su s'adapter aux problèmes inhérents à des travaux de ce type.

Qu'en est-il des autres pontons?
G.H.-D.: Le remplacement des autres pontons est également prévu dans les années à venir.

Stanley Mathey,
responsable de l'Office des parcs et promenades

[1] Voir *Reflets* N°40, Chauffage à distance MorgesLac.

Voiture électrique : où recharger ses batteries en ville

Les stations de recharge pour véhicules électriques se développent à Morges. Depuis l'été 2020, trente branchements sont disponibles : vingt au nouveau parking de la gare, dix répartis sur six bornes situées à différents endroits stratégiques de la ville.

Ces stations font partie du réseau evpass dont l'utilisation est à la portée de chaque morgienne et morgien. Plusieurs modes de paiement sont possibles tels que les comptes evpass et Swiss Pass, les SMS, les cartes de paiement sans contact et Apple Pay (NFC). Les bornes ont plusieurs types de câbles et s'adaptent à tous les types de véhicules rechargeables.

Toutes les informations importantes, dont le guide d'utilisation et la localisation des stations, sont disponibles sur **morges.ch/evpass**. Depuis peu, la plateforme **map.cjl.ch** met également à disposition, sous le thème Mobilité, la localisation des stations dans toute la région et leur disponibilité en temps réel.

Oriane Viot,
technicienne paysagiste

MOBILITÉ ET ÉNERGIE

Mobilité électrique
La flotte communale passe la cinquième

Les véhicules électriques prennent de plus en plus d'importance dans le parc communal. Cette tendance irréversible s'accélère avec le développement et l'arrivée sur le marché de nouveaux modèles performants qui répondent toujours plus aux besoins de la Ville en moyens techniques mobiles.

Actuellement, huit véhicules électriques sont en service, soit près de 15 % de la flotte communale. Cela va de la simple voiture jusqu'aux véhicules porte-outils en passant par divers utilitaires. Ce n'est qu'un début car l'évolution dans ce domaine est rapide et prometteuse. En cohérence avec la stratégie énergétique de la Ville, une station de recharge équipée de cinq bornes a été construite sur le site de Riond-Bosson. L'une d'elles est, d'ailleurs, accessible au public.

Plus écolos et plus pratiques
Les avantages de l'utilisation de véhicules et engins électriques, particulièrement en milieu urbain, sont multiples : moins polluants et moins bruyants, ils ont un impact moindre sur leur environnement. Pour les riverains, cela signifie une diminution drastique des nuisances sonores, notamment lors de travaux effectués durant la nuit et le week-end. Autre point fort de ces véhicules, cette fois pour les personnes qui les conduisent et qui les entretiennent : ces véhicules présentent un confort de conduite et d'utilisation optimal ainsi qu'une maintenance simplifiée. En effet, les engins électriques sont d'une conception technique plus simple que ceux qui fonctionnent avec des moteurs thermiques.

Priorité pour les nouveaux véhicules
La gamme d'engins électriques mise sur le marché ne cesse de s'étoffer. Ainsi, lors de prochains remplacements de véhicules communaux, comme les balayeuses, les camions de collectage des déchets ou les divers utilitaires, l'option de la motorisation électrique sera prioritaire. Cette mutation enthousiasmante est en concordance parfaite avec la stratégie énergétique communale 2035. Celle-ci ambitionne notamment d'utiliser des véhicules à haute efficacité énergétique dans l'administration communale et de réduire l'impact de ses activités sur l'environnement.

Eric Hostettler,
chef de l'Office de la propreté urbaine

L'été avec les vélos en libre-service

Les beaux jours reviennent et avec eux le plaisir des balades à vélo. La Ville de Morges propose sur son territoire des vélos en libre-service à toute personne désirant les louer pour une heure, une journée ou un week-end.

Une offre diversifiée et étendue
Morges compte six stations Publibike au sein du réseau Lausanne-Morges. Elles proposent à la location des cycles traditionnels et électriques. Grâce à l'application, il est facile d'en louer et restituer un pour les déplacements de proximité quotidiens, occasionnels ou touristiques. Les emplacements et un guide d'utilisation sont disponibles sur **morges.ch/publibike**.

Pour celles et ceux qui souhaitent se balader avec leurs enfants ou transporter leurs achats, il est possible de louer des vélos cargos électriques grâce à l'application **Carvelo2go**. À Morges, il existe deux hôtes : la boulangerie Fleur de Pain au centre-ville et la station SOCAR à la rue de Lausanne. Leur localisation et un guide d'utilisation sont disponibles sur **morges.ch/carvelo2go**.

Depuis peu, la plateforme **sharedmobility.ch** reconnait en temps réel la disponibilité des cycles en libre-service dans toute la Suisse.

Une utilisation prometteuse
Le réseau Publibike est opérationnel à 100 % sur la région morgienne depuis l'automne passé et le nombre de locations a légèrement augmenté en 2020 par rapport à 2019. Une nouvelle station est d'ailleurs prévue au quartier Églantine d'ici la fin d'année 2021. Quant aux vélos cargos, le bilan est très positif depuis leur implantation en 2019. Avec une moyenne de 14 réservations par mois, ceux de Morges sont plus souvent réservés que ceux de Vevey ou Nyon, comparé au nombre de vélo cargo en location. Si l'utilisation continue à croître, la possibilité d'introduire un troisième vélo de ce type à Morges sera étudiée.

Oriane Viot,
technicienne paysagiste

GRAND ANGLE

Renforcer le filet social
Partenariat inédit sous l'égide de la Ville

Beaucoup de gens hésitent à s'adresser à l'aide sociale et préfèrent pousser la porte d'une association. Pour mieux les accompagner, Morges a créé un partenariat novateur : pendant trois mois, le Centre social régional (CSR) a mis les compétences d'une assistante sociale au service de l'Association Saint-Vincent de Paul.

Reflets a rencontré Anthony Vieira, directeur de l'Association régionale pour l'action sociale Morges-Aubonne-Cossonay (ARASMAC) qui chapeaute le CSR.

Qu'est-ce que la pandémie a changé ?
Anthony Vieira (A. V.) : Nous n'avons pas encore vu d'augmentation des dossiers à l'aide sociale dans le district. Nous nous attendons à être sollicités quand les aides fédérales et cantonales s'arrêteront.

Parlez-nous de la collaboration avec l'Association Saint-Vincent de Paul.
A.V. : Nos missions sont différentes. Nous avions l'habitude de leur adresser des personnes, par exemple pour des prestations qui ne sont pas prises en charges par le revenu d'insertion (RI) comme des arriérés de loyers pour des personnes étant juste au-dessus des normes du RI. Mais c'est la première fois que nous signons une convention. Je salue cette initiative de la Ville. La mise à disposition d'une assistante sociale à 30 % permet d'utiliser des synergies. Je précise que l'assistante sociale qui travaille pour l'association garantit un strict anonymat.

Pouvez-vous nous citer un résultat de ce partenariat ?
A.V. : Je citerai le cas d'une personne proche de l'âge de la retraite et n'ayant plus droit aux indemnités de chômage : elle ne savait pas qu'elle avait droit à la rente-pont cantonale, accessible également aux personnes avec un permis B. Nous avons pu utiliser les ressources internes et faire des simulations de son éventuelle rente-pont.

Avez-vous un conseil à donner ?
A.V. : Les personnes arrivent souvent trop tard, par méconnaissance, par peur, ou même par honte. Le déclencheur est souvent un avis d'expulsion à cause de loyers en retard ; ce sont des situations difficiles à rattraper. Si vous êtes concerné·e ou si vous avez un proche concerné, appelez-nous, prenez rendez-vous. Nous n'avons pas de baguette magique. Ce ne sera pas forcément un appui financier mais un appui social ou vous orienter pour accéder à une aide comme la rente-pont, les PC familles ou les subsides. Les prestations sociales ne sont pas automatiques : il faut les demander.

Propos recueillis par,
Emmanuelle Robert,
chargée de communication

Plus d'infos :
arasmac.ch

Des lits d'urgence pour lutter contre la précarité

Depuis 2012, la Ville soutient les solutions d'hébergements d'urgence grâce à un partenariat avec l'Armée du Salut. Cette association met à disposition deux chambres à la rue Centrale pour venir en aide aux personnes qui se retrouvent sans logement.

Ce dispositif d'hébergement à court terme permet de mettre à disposition deux lits dans les locaux de l'Armée du Salut et éviter ainsi que des femmes et des hommes ne dorment dans la rue. Pour une somme symbolique de CHF 5.–, toute personne a la possibilité de bénéficier d'un lit au chaud pour passer une nuit. « La majorité des gens qui viennent pour bénéficier d'une chambre sont dans des situations d'urgence et respectent le cadre de l'accueil. Nous savons être flexible et il n'est jamais arrivé qu'on refuse quelqu'un parce qu'il n'a pas la possibilité de payer les 5 francs », nous précise Samuel Wahli, Major de l'Armée du Salut et responsable de l'antenne à Morges. Sur place, les personnes

peuvent prendre un petit-déjeuner. Elles ont à leur disposition de quoi cuisiner et du matériel d'hygiène. Les résident·e·s ont également la possibilité de laver du linge et même d'être dépanné·e·s en vêtements grâce aux dons reçus chaque année.

Une crise et des adaptations nécessaires
La pandémie a conduit à des adaptations au vu de la situation exceptionnelle connue depuis un an. Samuel Wahli nous indique que « même s'il n'y a pas eu un accroissement du taux d'occupation des chambres en 2020 par rapport aux autres années, il y a eu très vite un manque de lieux ouverts en journée ». En effet, « la plupart des endroits ont été fermés en mars, nous avons donc dû nous adapter. Nous avons laissé ouvertes les portes de nos locaux pour permettre aux gens d'entrer et sortir, ainsi que de se mettre au chaud à tout moment de la journée. Nous avons également adopté une certaine flexibilité concernant les durées des nuitées en fonction des situations », précise le responsable.

Il n'y a pas de réservation possible, il faut se rendre sur place entre 19 h et 19 h 30 à la rue Centrale 23, 1110 Morges.

Abdelrahman Abu El Hassan,
délégué à la cohésion sociale

Plus d'infos :
021 801 36 73

Contacts utiles

Permanence téléphonique de soutien social et d'orientation
La Ville de Morges a mis en place une permanence pour soutenir les personnes isolées et, si nécessaire, d'orienter les personnes auprès des partenaires sociaux, en fonction de leurs besoins.
021 802 13 30
Du lundi au vendredi de 9 h à 12 h et de 15 h à 18 h
travail.social@morges.ch

Centre social régional de Morges
Le Centre social régional (CSR) répond à toutes demandes d'aide sociale. Un premier rendez-vous avec un·e assistant·e social·e permettra de faire une évaluation de la situation personnelle et professionnelle de la personne. À part le revenu d'insertion, le CSR peut proposer également, un appui social. Il s'agit d'une aide personnalisée qui comprend l'activité d'encadrement, de soutien, d'écoute, d'information et de conseil.
021 804 98 98
csr.morges@aras-vd.ch
Rue de Couvaloup 10, 1110 Morges
arasmac.ch

Association Saint-Vincent de Paul de la région Morges
Cette association vient en aide à des personnes et familles de la région en situation de précarité, grâce à des dons et/ou prêts sans intérêts sous forme de factures payées, des bons d'achats de nourriture ou encore par une aide morale ou administrative.
079 129 52 23
info@saintvincentmorges.ch
saintvincentmorges.ch

Aide alimentaire
Pour toute demande de soutien, deux associations sont à disposition :

- **Association La Halte**
079 432 75 83
Mag Schaeren, responsable communication
- **Cartons du cœur, Morges et environs**
079 469 81 54
Uniquement le lundi entre 19 h 30 et 20 h 30

Accueil d'urgence
Armée du Salut Morges
Pas de réservation possible, il faut se rendre sur place entre 19 h et 19 h 30.
Rue Centrale 23, 1110 Morges.
076 282 58 17
021 801 36 73

GRAND ANGLE

Précarité en temps de pandémie
L'association La Halte remplit les cabas de la solidarité

Créée il y a 3 ans par un groupe de réflexion morgien emmené par Françoise Gariazzo, l'association «La Halte» compte 45 bénévoles. *Reflets* est allé à sa rencontre pour mieux comprendre les nouveaux enjeux dans la distribution des aides alimentaires. Madeleine Ruffieux en est la présidente.

Depuis le début de la pandémie, les membres de l'association La Halte ont toujours répondu présents. Alors qu'en 2019 entre 20 à 25 familles bénéficiaient de leur aide, plus de 52 familles de différentes nationalités se présentent quasiment chaque semaine. « Pendant la première vague, nous étions la seule association ouverte », précise Mag Schaeren, vice-présidente. « Certains messages de reconnaissance des familles bénéficiaires sont très touchants », dit-elle émue.

Des produits frais

Chaque lundi matin vers 11 h 30, un premier camion de « Table Suisse » arrive auprès des locaux de La Halte pour déposer des caisses d'invendus alimentaires des grandes enseignes. Le lendemain, même heure, un second passage tente de compléter les manques.

La générosité des artisans et des producteurs de la région, boulangers et maraichers, entre autres, permet aussi de composer un sac de courses bien rempli.

Pour La Halte, il est primordial de proposer « des produits frais pour que les familles puissent cuisiner un bon repas équilibré chez eux ». Ce détail a son importance et la différencie d'autres associations. Une pièce symbolique de CHF 1.– est demandée par passage. « Si les familles ne peuvent pas la donner, elles donneront éventuellement une prochaine fois », ajoute-t-elle en souriant.

Des bénévoles à l'écoute

COVID oblige, un circuit avec trois créneaux horaires différents a été mis en place dans tout le bâtiment pour réceptionner les bénéficiaires chaque mardi dans l'après-midi. À leur arrivée, une carte de couleur, donnée préalablement, est demandée afin de déterminer la taille du sac en fonction du nombre de personnes par famille : jaune pour une à deux personnes, bleue pour trois à quatre et verte pour les grandes familles. « Les besoins évoluent. Maintenant, pour les familles avec un bébé, nous prenons soin par exemple d'y mettre si possible des couches-culottes », indiquent-elles. À la fin de ce parcours, de petites attentions, en petite quantité, comme du chocolat, offrent une touche de douceur.

Actuellement, 80 % des bénévoles ont plus de 65 ans. De nouveaux visages se proposent régulièrement pour cette belle cause. Dernièrement, un groupe de scouts n'a pas hésité une seule seconde à prêter main forte. Il n'y a pas d'âge pour donner un coup de main.

José Gomes da Costa,
stagiaire en communication

Un grand merci !

Au plus fort de la crise en 2020, les associations d'aide alimentaire, Cartons du Cœur et La Halte avaient enregistré une hausse des demandes alors qu'il était de plus en plus difficile de s'approvisionner en biens de première nécessité.

En soutien à ces associations, la Ville de Morges avait lancé au mois de juin 2020 un appel aux dons. Elle s'engageait à doubler tous les dons récoltés jusqu'à concurrence d'un montant de CHF 100.–. Cette opération a été un véritable succès puisque chacune des associations a reçu CHF 9'000.– de dons. Cet élan de solidarité a permis d'assurer un approvisionnement en denrées alimentaires et d'offrir des bons alimentaires aux personnes en situation de précarité.

Abdelrahman Abu El Hassan,
délégué à la cohésion sociale

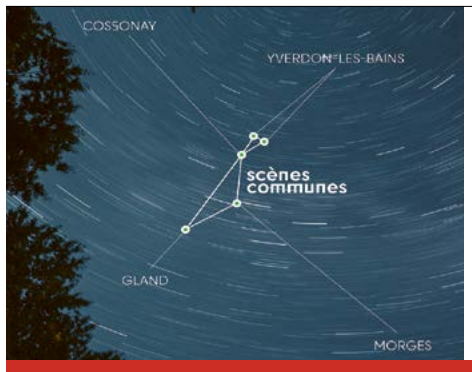

«Scènes Communes» – des spectacles en ville et sur les quais

Le Théâtre de Beausobre s'associe à quatre théâtres communaux pour proposer des spectacles en plein air et dans des salles de classe. Intitulée «Scènes Communes», cette collaboration inédite émane de Morges, Cossonay, Gland et de deux théâtres d'Yverdon-les-Bains.

Le concept de Scènes Communes? Chaque théâtre a proposé un projet artistique de sa région. Les artistes se produiront dans les localités participantes. À Morges, le duo musical «Elynn the Green» ouvrira les festivités à La Coquette le 3 juillet. La «Compagnie Katapult» se posera sur les quais le 10 juillet. Le marché du 18 septembre servira de cadre à la déambulation de «L'envol» et le collège de Beausobre accueillera la Cie du Botte-Cul le 2 février 2022 pour «The Game of Nibelungen».

L'entrée est libre. L'accueil du public se fera selon les recommandations sanitaires du moment.

Plus d'infos:
beausobre.ch, 021 804 97 16.

Emmanuelle Robert,
chargée de communication

ACTUEL

Rachel Velten
Nouvelle reine pour les abeilles morgiennes

Depuis 2021, Rachel Velten et ses abeilles ont repris avec enthousiasme l'aventure de l'apiculture en ville, en collaboration avec la Ville de Morges et le Rotary Club, suite au départ de ses prédécesseurs.

Quel est votre parcours?
Rachel Velten (R.V.): Depuis 2016, j'ai des ruches à Apples et valorise leur travail avec le miel et les produits de soin (beurre à lèvres, masques, etc.). Mon projet «Abellia» est né après une carrière de 20 ans en tant que gendarme, après m'être intéressée au monde des abeilles et avoir suivi une formation en apiculture et en apithérapie (soigner avec les produits de la ruche).

Pourquoi faire de l'apiculture à Morges?
R.V.: Venant d'un petit village en Valais, Morges est une ville qui me tient à cœur et sa démarche en faveur de l'environnement me parle beaucoup. En ville, le miel sera différent car il varie selon la végétation environnante. Je m'occuperai initialement de deux ruches vers le château, trois au cimetière et deux à l'ancien poste de police. Une première récolte sera possible fin mai-début juin, suivie par la grande récolte vers juillet-août.

Une approche respectueuse de l'environnement
R.V.: Je ne pense pas uniquement au produit, mais au bien-être de l'abeille et à la biodiversité. À Apples, mes abeilles sont entourées de champs bio et peuvent se nourrir de nectar qui n'a pas été traité. Le fait que Morges, VilleVerte, utilise très peu de produits phytosanitaires est donc important.

Comment contribuer au bien-être des abeilles?
R.V.: En plantant des fleurs, par exemple. Avant de les traiter, il est intéressant de se demander pourquoi un tel insecte est là et essayer de travailler ensemble. Les abeilles permettent à la diversité des plantes de se préserver et se développer. Elles ne sont pas agressives, si elles ne sont pas dérangées, leur but étant de se nourrir et rentrer à la ruche. Dans mon métier, je dois également respecter les autres insectes: il faut faire attention à ne pas saturer les villes de ruches, car les abeilles mellifères (qui produisent du miel) peuvent concurrencer les abeilles sauvages, dont le rôle et la diversité sont très importants.

Acheter le miel de la Ville
Le miel sera vendu dans des pots en verre, à CHF 18.– les 500 g, aux réceptions de l'Hôtel de Ville, de la Direction Infrastructure et gestion urbaine et à la Maison du Tourisme. On le trouve également au marché lors des deux actions annuelles sous la houlette du Rotary Club de Morges.

Propos recueillis par
Giada Darini,
chargée de projets en environnement

reCIRCLE:
réutiliser, c'est mieux que de jeter

La Ville de Morges s'est associée à reCIRCLE.ch, une plateforme qui met à disposition des contenants réutilisables pour la restauration à l'emporter dans toute la Suisse. Ces divers contenants sont utilisés par un nombre croissant de commerces et promettent une adoption à grande échelle. Fini les barquettes en plastique, en aluminium et en polystyrène.

C'est une nouvelle réjouissante pour l'Office de la propreté urbaine. Entrevue avec Frédéric Bomba, responsable d'équipe au sein de cet office qui compte 27 collaborateurs engagés au service de la population et qui, entre autres, assurent la propreté de la ville 365 jours par année. Il est satisfait des effets de la campagne en cours «Merci de garder Morges propre!» qui a pour but de lutter contre le littering.

Toutefois, Frédéric Bomba constate que malgré tout il reste des efforts à faire, particulièrement en matière de diminution à la source de la production de déchets: «Depuis le début de la pandémie, nous avons doublé les tournées de propreté les week-ends. Lorsque les restaurants ont fermé, nous avons observé une augmentation du volume de déchets collectés sur le domaine public, particulièrement sur les sites où la population aime se rassembler, comme le long des quais. Pour nous, il est clair que pour des questions écologiques et de propreté, les contenants réutilisables destinés aux repas à l'emporter semblent être la meilleure des options pour lutter efficacement contre ce phénomène».

Pour découvrir les restaurants partenaires et participer à ce programme novateur pour des plats réutilisables consignés, rendez-vous sur **recircle.ch/fr/where**.

Du 16 juin au 6 juillet:
Exposition
Merci de garder Morges propre!
à l'Espace 81, Grand-Rue 81
Tous les jours de 9 h à 18 h.
Entrée libre

Marc Bungener,
délégué à l'environnement

Quatre membres de la Municipalité prennent congé

Le 1er juillet, une nouvelle Municipalité prendra les rênes de la Ville pour la législature 2021-2026. Ainsi en ont décidé les Morgiennes et les Morgiens lors des élections communales du mois de mars. La force de la démocratie est de permettre ce renouvellement des autorités et des institutions au service de la population.

Quatre municipales et municipaux se retirent le 30 juin, à la fin de la législature 2016-2021. Éric Züger aura ainsi siégé durant quinze ans et trois législatures. Élue en mars 2008, lors d'une élection complémentaire, Sylvie Podio a accompli deux législatures et demi. Anne-Catherine Aubert-Despland et Philippe Deriaz ont, quant à eux, passé cinq ans à l'exécutif de la commune.

À l'occasion de ce changement de législature, *Reflets* donne la parole à ces personnalités engagées pour évoquer les temps forts de leur action. C'est aussi l'occasion de remercier des personnes qui n'ont compté ni leur temps, ni leur énergie au service de la collectivité.

Emmanuelle Robert, chargée de communication

AUTORITÉS

Anne-Catherine Aubert-Despland

Morgienne depuis toujours, ancrée à gauche, j'ai été élue à la Municipalité en 2016. J'ai été la première femme à prendre la tête du dicastère Sécurité, informatique et manifestations.

Je suis heureuse d'avoir pu clore le dossier du Stand de tir du Boiron en décembre 2020, en collaboration avec le dicastère Sport, bâtiments et environnement. Le dossier était compliqué et en projet depuis vingt ans, mais nous avons trouvé une solution afin de reloger les sociétés de tir de Morges, au Stand de tir des Effoliez à Échandens. Maintenant, l'objectif est de rendre à la population ce site magnifique au bord du lac et de le valoriser.

Pour l'avenir, je souhaite que Morges reste une ville accueillante et conviviale.

Pour l'avenir, je souhaite que Morges reste une ville accueillante et conviviale. J'ai le fervent espoir que les Morgiennes et les Morgiens adhèrent à l'évolution de Morges et qu'on réussisse à relier le vieux bourg historique au nouveau quartier de la Gare.

J'aimerais remercier chaleureusement toutes mes équipes sans qui rien ne serait possible et avec qui j'ai beaucoup apprécié de travailler.

Sylvie Podio

J'ai eu beaucoup de plaisir à développer le soutien aux familles, aux activités pour les jeunes et aux ainés, et d'encouragement à l'intégration. L'Espace Couvaloup est devenu un lieu d'accueil multigénérationnel, animé par une équipe communale d'animation et de travail social.

Pour répondre aux besoins des parents en matière d'accueil de l'enfance, la création d'une nouvelle crèche préscolaire et d'une unité d'accueil parascolaire dans le quartier de la Gare ont permis à Morges de développer ses structures d'accueil et ses cantines, ce qui représente un plus pour la qualité de vie des familles.

Sur le plan du logement, je citerai l'immeuble de logements à loyers modérés où les premiers habitants emménageront cet été dans le quartier d'Églantine.

J'ai eu beaucoup de plaisir à développer le soutien aux familles.

Enfin, je citerai le plaisir que j'ai eu à travailler avec la Commission consultative d'intégration Suisses-Étrangers, que ce soit pour la permanence d'accueil et d'orientation pour les nouvelles et nouveaux habitant·e·s, pour la Grande Table ou encore la participation à la semaine d'actions contre le racisme.

Philippe Deriaz

En 2016, je suis arrivé dans un dicastère qu'il a fallu réorganiser. À la tête de Sports, bâtiments et environnement, je suis très satisfait d'avoir rendu cette direction efficiente ; elle est composée d'une équipe compétente et dynamique.

Concernant l'urgence climatique, nous avons établi une stratégie et une planification énergétique ambitieuse, notamment pour le développement des énergies renouvelables. Enfin, nous avons déposé devant le Conseil communal le fonds d'encouragement pour l'énergie et l'environnement. J'ai un regret : n'avoir pas pu mener à terme la rénovation et l'assainissement des bâtiments scolaires.

Ce qui m'a marqué comme municipal, c'est la complexité et l'imbrication des politiques publiques. Ce sont aussi les rencontres de tant de personnes venues d'horizons différents. J'ai eu du plaisir à m'occuper des forêts et des alpages à la Vallée.

La fonction de municipal est intense et demande une disponibilité 7 jours sur 7.

La fonction de municipal est intense et demande une disponibilité 7 jours sur 7 : on est sur un tablard. Je vais prendre des vacances et je retournerai dans l'enseignement, que je n'ai, du reste, jamais quitté.

Éric Züger

Comme municipal, les moments forts, c'est lorsque on se retrouve seul face à la décision à prendre. Ce qui m'a apporté le plus de satisfaction, c'est lorsque j'ai dû négocier pour débloquer une situation et trouver une solution. Je me suis ainsi démené pour le cinéma Odéon.

Sur le plan collectif, je citerai le nouveau quartier de Morges Gare-Sud : un espace public de qualité, des logements et des activités ont remplacé le *no man's land* avec parking autour de la gare. À l'inverse, je regrette de n'avoir pas pu transformer le stand de tir en refuge, comme l'ont fait d'autres communes.

Être municipal permet de découvrir sa ville dans les moindres recoins et les acteurs qui la font.

Des rencontres m'ont marqué. Être municipal permet de découvrir sa ville dans les moindres recoins et les acteurs qui la font. C'est extraordinaire, par exemple, d'aller féliciter une nonagénaire ; ce sont des rencontres fortes, des histoires de vie. Les jumelages avec Vertou et Rochefort ont aussi été de magnifiques découvertes qui m'ont beaucoup appris.

Je veux dire aux Morgiennes et aux Morgiens que s'ils veulent changer les choses, ce n'est pas sur les réseaux sociaux qu'ils le feront mais en s'engageant en politique. S'engager, cela permet d'essayer de trouver ensemble la meilleure solution pour chacune et chacun. Je souhaite à Morges une croissance qui soit au service de la qualité de vie.

Des livres plein les oreilles

Les habituées et habitués de la Bibliothèque municipale le savent, les livres qu'on y trouve ne sont pas uniquement en papier. Depuis plusieurs années, la collection de livre audio sur CD ne cesse de s'enrichir. Des romans et des documentaires sont disponibles pour agrémenter un long voyage, ou tout simplement retrouver le plaisir de se faire lire une histoire. Dernière nouveauté, la bibliothèque propose aussi des livres audio à écouter en ligne (streaming) via la plateforme de téléchargement **E-Bibliomedia**. Livres audio accessibles sur tablette, smartphone ou ordinateur.

Plus d'infos:
Bibliothèque municipale, 021 804 97 20

Sébastien Lê,
responsable Bibliothèque municipale

Impressum:
Édité par la Ville de Morges
Responsable de la rédaction: Emmanuelle Robert
Crédits images: Raphaël Dupertuis, Yves Leresche, Olivier Bohren, Emmanuelle Robert, Aude Solinas, SDJ. Design
Graphisme: Atelier Matthieu Gétaz
Impression: Papier FSC offset Amber Graphic 100 Gm²
PCL Presses Centrales SA
Tirage: 10'800 ex.
Coût de production, d'impression et de distribution: CHF 1.–/ex.

VIE ASSOCIATIVE ET CULTURE

Parlement des Jeunes Nouveau comité et nouveaux projets

Après un coup d'arrêt et une année dans le flou, le nouveau comité du Parlement des Jeunes de Morges fait part de ses nouveaux projets.

Depuis plus d'une année, la société vit au ralenti. À son échelle, le Parlement des Jeunes de Morges (PdJM) s'est ainsi vu stoppé net dans ses activités. L'époque n'est pas si lointaine où les rassemblements étaient autorisés, comme pour la Fête de la Musique ou la soirée d'observation des étoiles, baptisée « Lucioles », en 2019.

Le nouveau comité promet une chose: les activités redémarrent avec, aux manettes, la nouvelle présidente du PdJM, Laura Pusztaszeri. Elle est entourée d'une toute nouvelle équipe composée d'une vice-présidente (Raquel), d'un secrétaire (Hamza), d'une trésorière (Melissa), d'un responsable informatique (Guillaume) et d'un coordinateur des commissions (Fadri). Le comité invite les membres à se réunir régulièrement en assemblée plénière durant laquelle des projets sont discutés et développés. Parmi les projets actuels, citons l'Espace Études à Couvaloup, qui permet d'offrir un espace de travail aux jeunes de Morges à divers moments de la semaine, la réalisation de podcasts, ainsi qu'une participation à la Semaine de l'environnement.

Fadri Gumy,
membre du Parlement des Jeunes de Morges et coordinateur des commissions

@ **Plus d'infos:**
pdjm.ch

Le Livre sur les quais revient… sur les quais

En 2020, Le Livre sur les quais a dû entièrement se repenser et même quitter les quais pour investir le centre-ville de Morges et s'adapter à la situation sanitaire. Un challenge relevé avec brio dont le succès et la fidélité du public rendent l'équipe du festival confiante pour cette prochaine édition: du 3 au 5 septembre 2021, la manifestation revient sur les quais.

Retrouver le lac, c'est aussi permettre l'évasion littéraire vers des contrées plus lointaines grâce à la présence des Pays-Bas et de l'auteur espagnol Javier Cercas comme hôtes d'honneur 2021. Les éditions de L'Olivier, qui célèbrent trente ans d'existence et se distinguent par leur promotion de la littérature autant étrangère que française, seront également mises à l'honneur cette année.

Si l'ombre de la pandémie plane toujours, qu'à cela ne tienne. La Fondation du Livre sur les quais prépare une édition allégée avec 150 autrices et auteurs invité·e·s, ainsi que la création de nouveaux espaces de dédicaces sur les quais pour une expérience littéraire aussi riche que réussie.

Kathleen Vitor,
chargée de projets à l'Office de la culture

@ **Devenir bénévole:**
lelivresurlesquais.ch/benevoles

Agenda

De juin à août 2021

Meeting de La Côte
6 juin, piscine du Parc
Compétition de natation organisée par Morges Natation.
Prix: entrée piscine

Espace 81
Du 16 juin au 6 juillet:
Merci de garder Morges propre!
Du 12 au 25 juillet: *Morges-La-Coquette,* photographies de Vincent Guignet
Du 30 juillet au 20 août: *Slow Tourisme!* par l'ARCAM
Du 23 août au 7 septembre: photographies de Jérôme Caloz
Grand-Rue 81, tous les jours de 9 h à 18 h.
Gratuit
morges.ch/espace81

Rivella Water Champ
19 et 20 juin, piscine du Parc
Challenges dans l'eau et sur l'herbe.
Prix: entrée piscine

Scènes Communes
Spectacles proposés par cinq théâtres communaux dont le Théâtre de Beausobre.
3 juillet, 19 h: *Elynn the Green,* La Coquette
10 juillet, 11 h et 14 h: *Dr Cacheton* par la Cie Katapult, les quais devant l'Hôtel du Mont-Blanc
18 septembre, 11 h et 14 h: *L'envol* par la Cie les 4 fers en l'air, au marché à la Grand-Rue
Spectacles gratuits
Infos et réservations:
beausobre.ch, 021 804 97 16,
info@beausobre.ch

Fête de la Musique
25 et 26 juin, place de l'Hôtel-de-Ville
Gratuit

Urban Plogging
27 juin
Ramasser des déchets, de façon ludique et sportive.
Inscriptions:
urban-plogging.ch/fr/sessions

Sauvageons en ville
6 juillet: atelier lombricompostage
31 août: veni verdi vici (quelles plantes envahissantes à arracher?)
Ateliers gratuits, à 18 h
Inscriptions:
sauvageons-en-ville.ch/programme

Les Toniques
8 et 15 août, dès 11 h, les quais
Des concerts et performances d'artistes.
Gratuit

Buskers à Morges
Du 18 au 21 août, centre-ville
Des artistes du monde entier investissent les rues avec des musiques du monde.
Gratuit avec chapeau
buskersfestival.ch

Piscine s'anime
21 août (si pluie: 28 août), piscine du Parc
De nombreuses activités et initiations pour petits et grands (yoga, paddle, zumba, etc.).
Prix: entrée piscine

Colibris Festival
22 août, les quais
Les associations font découvrir leurs activités de manière festive.
Gratuit
colibrifestival.ch

Ces évènements sont sous réserve des conditions sanitaires.